

社会福祉法人養和会

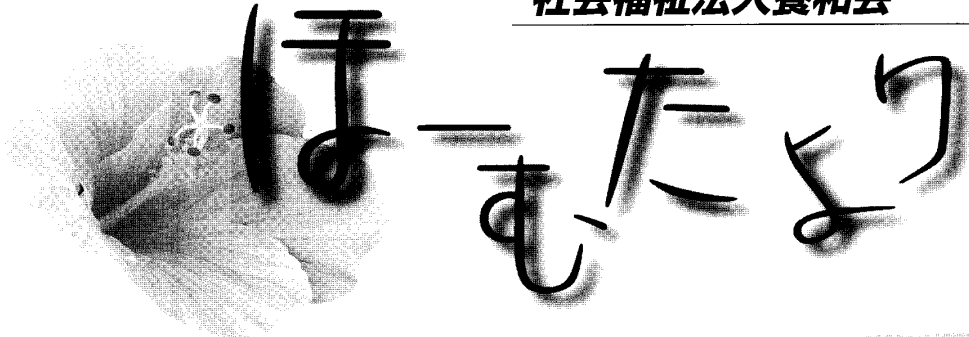

第9号

発行者 社会福祉法人養和会 東京都八丈島八丈町大賀郷 7670-1
tel 04996-2-0770 fax 04996-2-0432

養和会の地域における使命

第二八丈老人ホーム施設長 笹本長利

八丈町健康課（八丈町介護保険運営協議会）による八丈町介護保険事業計画（平成21～23年度）によると、平成20年度の八丈町の人口は、84,800人で、うち高齢者人口（65歳以上）は、26,522人に増加し、高齢化率は、31・27%と増嵩しています。この傾向が今後も続くと平成26年度には、高齢化率は37・59%が予想されます。

八丈町における要支援・要介護認定者の状況については、要支援・要介護認定を受けた方は、平成15年からの5年間で3,588人から51,717人へと15・9人増加しました。認定率も14・35%から19・49%へと増嵩しております。又、平成17年までは、要支援区分しかなかった予防給付でしたが、平成18年から、新予防給付により要支援1・要支援2と区分変更され、その結果、予防給付の軽度の方が著しく増加しております。これら軽度の方々が増加傾向にあることから、予防重視型システムへの転換が、打ち出された経緯があり、八丈町においても、全国的に抱えている問題に直面している状況にあります。

八丈町の場合、サービスの提供する事業者や、提供するサービスの種類が少ない状況であり、特に高齢者世帯や一人暮らし世帯の多い状況を鑑みると、出来る限り介護される状態にならないように在宅にて生活を営めるようにしていくことが大変重要であると考えます。そういった意味でも介護予防給付は重要な制度であると思います。ただし、現在は、介護予防訪問介護・介護予防訪問入浴介護・介護予防居宅療養管理指導・介護予防通所介護・介護予防短

期入所生活介護・介護予防福祉用具貸与・介護予防認知症対応型通所介護・介護予防支援等サービスはあるものの専門的に実施されている事業所はなく、介護保険事業と同時進行で実施されているため、介護予防サービスに関してもまひとつ専門性を発揮できない状況にあるといわざるを得ません。今後の課題であると思います。

これはサービス提供事業所だけの課題ではなく、八丈町のこれからの高齢福祉施策として、行政とともに作り上げていかなければならないと思います。具体的には、各地区にそれぞれ小規模の通所介護や訪問介護事業の拠点を置き、家に引きこもらない、気軽に遠慮なく話すことの出来る仲間作りの活動（例えば茶飲み会やグラウンドゴルフ、料理教室等）を実行できるシステムをつくり、「元氣な町を」「元氣な島を」築ければいいと思います。その拠点も空き家を利用するか、スタッフについてもボランティア等インフォーマルな人材をお願いすることも財政的にも大事であると考えます。誰でも気軽に、低料金で利用できるシステム作りを考える必要があります。

島の高齢者は、ほとんどが国民年金の加入者であり、年金の額は決して高額とはいえません。その高齢者の方々がサービスを気軽に利用でき、しかも介護予防できる仕組みがあれば、高齢化率の高い島でもまだまだ元氣が取り戻せると思います。ただ、これを実行するにも八丈島民の福祉施策に対する深い理解が必要と思われれます。

ホームページを開設しました



ホームページのURLは
<http://www17.ocn.ne.jp/~yowakai/index.html>
 となっております。

これまで養和会ではホームページを作成していませんでしたが、島外・島内における養和会の取り組みや施設の紹介をより深める目的で本年7月よりホームページを開設致しました。今回は当ホームページに掲載されている項目の説明および今後掲載する予定の内容について簡単に紹介させて頂きたいと思っております。

■施設概要

現在「施設長挨拶」「養和会の施設沿革」が掲載されています。今後は「交通案内」等も掲載していきたいと考えております。

■施設サービス・在宅サービス

現在各部署の簡単な紹介が掲載されています。今後は各部署の詳細な業務紹介などの掲載を考えております。

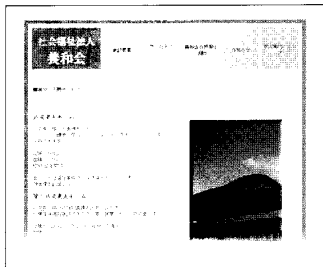

当養和会は多くの皆様から、現金、野菜、花、その他施設に大変有用な物品などの寄付を頂きました。左記にご氏名を掲載し、ご芳志に厚く感謝申し上げます(本年4月から9月まで、順不同、敬称を略させて頂きます)。

- | | |
|-----------|-------|
| 八丈町商工会 | 船橋一市 |
| 開善院 | 佐々木真次 |
| 三根婦人会 | 菊池真 |
| 大賀郷婦人会 | 内藤保 |
| 榎立婦人会 | 盲目平次郎 |
| 中之郷婦人会 | 奥山妙子 |
| 末吉婦人会 | 奥山ヨシ子 |
| (株)ロングライフ | 千葉百合子 |
| 田中弘子 | 石井弘正 |
| 永山隆 | 奥山利平 |
| 篠崎石男 | 三浦正三 |
| 橋場晶子 | 金田雅年 |
| 佐々木幸子 | 小松トミ子 |
| 島海房枝 | 菊池成親 |
| 金田哲哉 | 川上石健 |
| 平戸和子 | 赤松保吉 |
| 佐々木妙子 | 小沢三井 |
| 藤原淳子 | HAT |
| 山田幸子 | 菊池スミ |

■養和会の特徴と活動

現在これまでに行われた「夏祭り」「ケアケア交流講座」「地域講演会」の様子を掲載しております。また当法人の特徴である調理部門の「ソフト食（柔らかく、食べやすい形態で作られており、飲み込みがやや困難になった方で美味しく、安全に食べられる食事形態です）」の紹介や当施設で行っているホーム喫茶等々の行事、リスクマネジメント会議といった特徴ある会議等についてもご紹介させて頂きたいと考えております。

■お知らせ

夏まつり等の行事、ケアケア交流講座等の開催、また地域で行われる介護・福祉に関連する催し等について掲載させて頂きたいと考えております。

■求人案内・リンク

「求人案内」では現在募集している看護師の募集案内が掲載されており、今後も介護士等の募集を行わせて頂く際には適宜掲載していく予定です。

「リンク」では現在リンクを行って頂いている「八丈町役場」「社会福祉協議会」等々を掲載させて頂いております。

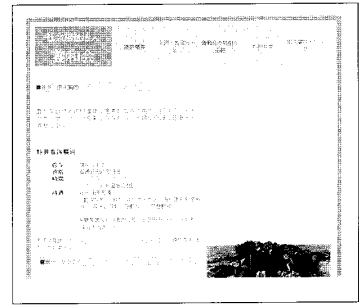

当施設では、利用して頂いている方々により安全・快適に生活していくため、介護・看護等々多部署での連携を重要と考え、日々取り組んでおります。

多くの方々が生活する場所だけでなく様々な問題が出ることも多々ありますが、そのような場合でも多部署の連携・協力によりそれらの問題への対応・解決を図れるよう会議やミーティング等で対策を考えております。

それらの問題点に対する解決策等々は地域で介護に関わっておられる方々にも有益な情報となり得るものもあると実感しております。

そこで今後のホームページ掲載予定内容としては、上記の他に地域で介護されている方々の役に立つような介護に関する知識・技術等も紹介していければと考えております。

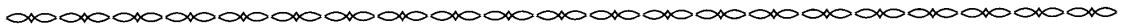

日本絵手紙協会

伊勢崎庸子

高安医科

浅沼或

大澤一勝

草刈洋子

奥山徳正

手塚商店

磯崎光彌

畑見勝彦

洞口さかゑ

沖山ルリ子

ピノキオ薬局

奥山テル子

山田節子

奥山千鶴子

奥山隆久

護神山大神宮

奥山明和

八丈ナーセリー

浅沼直三

西條シメ香

峯元友也

細田加奈

松木八重子

渡部孝江

金子菊一

菊池稔

星ぬい

浅沼律子

村石千栄子

浅沼さきこ

菊池重仁

明林由美子

菊池光子

奥山綾男

菊池美

池本芳記

西濱ヨシエ

内山満江

菊地肇

山下食品

山下富清

源博道

ジェットエンタープライズ

都食肉生活衛生同業組合

介護老人ホーム利用者

東京八丈島ライオンズクラブ

◎お願い◎

ホームでは、使用済みのシーツやタオルなどの布の寄付をお願いしています。

新型インフルエンザへの対応について

現在本島では新型インフルエンザが流行し、感染拡大の傾向にあります。

養和会では職員の健康管理・手洗いなどの管理を徹底させて頂いており、また御利用者様・御家族様のご理解とご協力もあり、施設内での新型インフルエンザの発症・感染拡大を予防することができております。

今後も新型インフルエンザの発症を予防するため、当法人事業所における新型インフルエンザの対応についてお伝えさせて頂きたいと考えます。

短期入所生活介護

(ショートステイ) 事業所

・ショートステイ利用当日朝、必ず検温して頂き、37・5度以上ある場合には医療機関の受診をお願いいたします。

・またご家庭内においても体調不良、発熱者、風邪症状の方がいらした場合には事前にご連絡、ご相談をお願いいたします。

・状況によっては利用をお断りすることもございます。

・新型インフルエンザが島内、施設利用者様、施設職員などに流行した場合は基本的にはショートステイ事業は休止いたします。ただし、介護者が不在等の事由がある場合にはご相談頂きたいと思っております。

高齢者在宅サービスセンター

の症状の方がいらっしゃる場合にもお知らせください。

・島内、ヘルパーにおいて新型インフルエンザが流行した場合、訪問できないことも予測されますので、ご理解のほどをよろしくお願いたします(その際、電話にて連絡いたします)。

当施設(養護老人ホーム、第二八丈老人ホーム)に御面会の皆様へ

・面会の方に関しては発熱や、咳などの症状がある方はご遠慮して頂いております。
・面会時には施設職員にお声かけ頂くとともに、入口付近に設置してあります面会簿の記入、

入をお願いしております。

・面会にいらした場合には、手洗い、備え付けの消毒液で手指消毒を行い、必要時はマスクを着用しての入館をお願いしております。

慢性の疾患をお持ちの方が感染すると、重篤化いたします。施設中での感染を発症させないためにも、今後とも趣旨をご理解の上、ご協力頂きますようお願いいたします。

ご不明な点等ありましたら下記事業所までご連絡下さい。

○短期入所生活介護事業所

… 2・0770

○高齢者在宅サービスセンター (デイホーム) 事業所

… 2・0770

○居宅介護支援事業所

… 2・0580

○地域包括支援センター

… 2・0580

○訪問介護事業所

… 2・0770

- ・発熱等、体調不良の場合には、無理せず通所を控えてください。
- ・インフルエンザ様の症状がある場合には、医療機関の受診をお願いいたします。

*インフルエンザ様の症状とは

急な発熱(37・5度以上が目安)

鼻水または鼻つまり

のどの痛み

咳

などです。

- ・利用者ご本人・同居のご家族がインフルエンザと診断された場合には、当事業所に速やかにご連絡下さい。

- ・手洗い、うがい、咳エチケットの励行をお願い致します。

- ・咳の出るような方は、マスク使用で通所をお願い致します。

訪問介護事業所

- ・体温 37・5度以上ある場合には医療機関の受診をお願いいたします。

- ・その際にはケアマネージャーまたはヘルパーへご連絡をお願い致します(A型と診断されたときはヘルパーの訪問を休止させていただきます)。

- ・また、ご家庭内において体調不良、発熱等

「せきエチケット」とは？

- 口と鼻をおおうのに使ったティッシュはゴミ箱に捨て、他の人が触らないようにします
- ティッシュなどが無いときは、手ではなく、周囲に触れにくい腕で鼻と口を押さえます
- つばや鼻水が手についたら、石けんで丁寧に洗い流します

体温が37.5度以上ある時は、
医療機関を受診しましょう。



養和会における新型コロナウイルスへの対応のご理解とご協力をお願いいたします。



手洗い、うがいを
こまめにしましょう。

手作り作品コーナー

養和会デイホーム、第二八丈老人ホームでは利用して頂いている方々に書道や様々な作品、カレンダーなどを作成して頂く時間があります。このコーナーでは作成して頂いた作品の紹介を行いたいと思います。

この作品は各部品の素材のカット以降は全てなんとすべて片手で作成したとのこと！とても器用です！ デイホーム…菊池裕子様の作品です

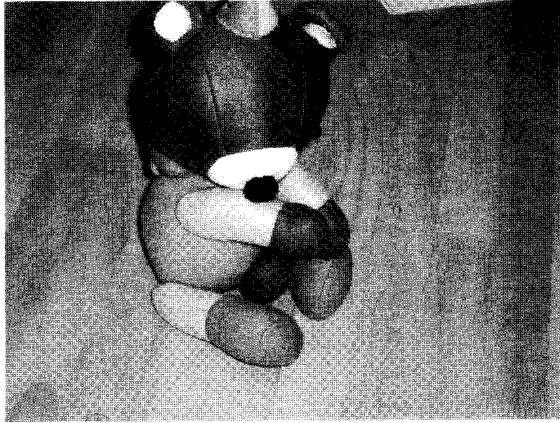

靴下の素材をリサイクルした鍋敷きです。色使いも鮮やかな作品です！
デイホーム…菊池裕子様の作品です

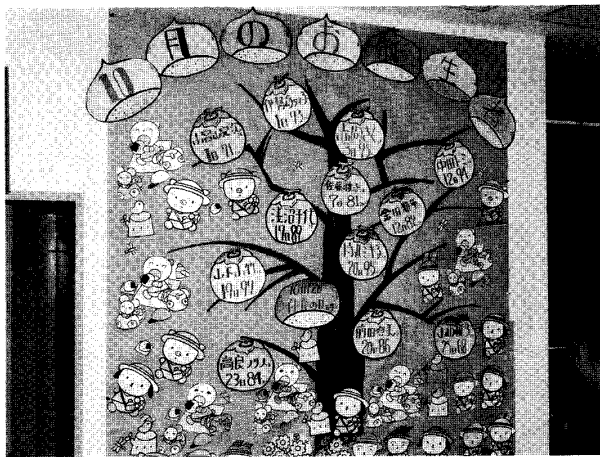
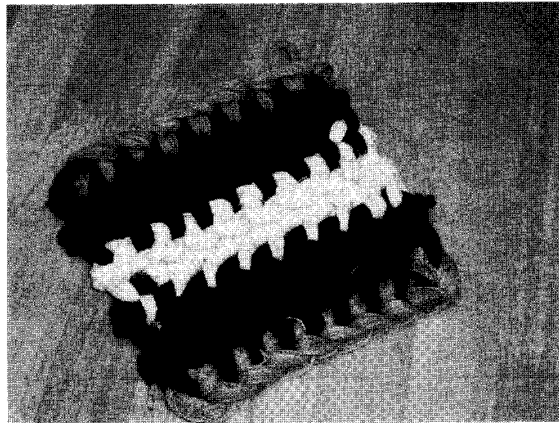

デイホーム利用者の皆様により作成された誕生日の方の名前が載った作品です。レイアウトは毎回異なり、周りの絵も色塗りから切り取り、貼り付けまですべて手作りです。

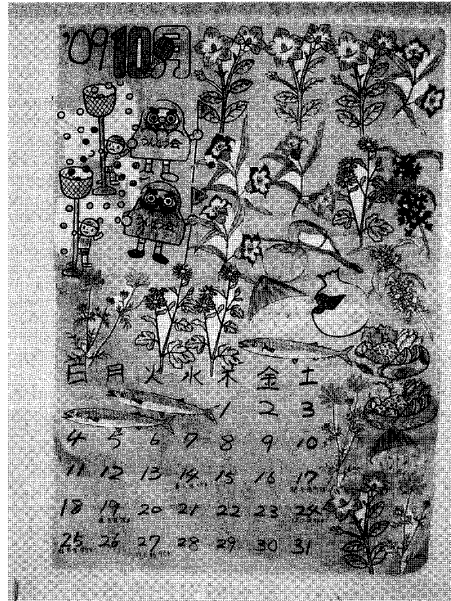

毎月ホーム入所者の金田輝喜様とシヨートステイ利用者の浅沼敬子様为主に作成して頂いているカレンダーです。その月にちなんだ絵の色塗り、切り取り、貼り付けまでほぼ2人で作って頂いている作品です！

養和会 特別養護老人ホーム 登録制看護師募集のお知らせ

社会福祉法人養和会では、登録制の看護師を募集しています！

利用者様の健康診断や採血時などの単発のお仕事、週1～2回からのお仕事など、都合に合わせてあなたの資格を生かしてみませんか？

もちろん常勤・非常勤職員も募集中です。（社会保険完備、各種手当あり）

詳しくはホームまでお問い合わせください。

連絡先：第二八丈老人ホーム TEL (2) 0770

登録ヘルパーを募集しております

養和会訪問介護事業所では地域で働いて頂けるヘルパーの方を募集させて頂いております。ご自身の都合の良い時間帯で働いて頂けますので一度ご連絡頂けますと幸いです。

連絡先：養和会 訪問介護事業所 TEL (2) 0770

社会福祉法人養和会 平成20年度決算書(総括)

貸借対照表(平成21年3月31日現在、単位:千円)

資産の部		負債・純資産の部	
勘定科目	当年度末	勘定科目	当年度末
流動資産	594,342	流動負債	52,389
		固定負債	244,040
		負債の部合計	296,429
固定資産	1,831,543	基本金	10,266
基本財産	1,156,440	国庫補助特別積立金	941,825
建物	1,109,447	その他の積立金	450,469
土地	46,993	次期繰越活動収支差額	726,895
その他の固定資産	675,103	純資産の部合計	2,129,456
資産の部合計	2,425,885	負債・純資産合計	2,425,885

事業活動収支計算書(単位:千円)

勘定科目	決算額
事業活動収入計	821,001
事業活動支出計	818,856
事業活動収支差額①	2,145
事業活動外収入計	8,323
事業活動外支出計	4,957
事業活動外収支差額②	3,366
経常収支差額①+②	5,511
特別収入計	32,770
特別支出計	33,022
特別収支差額③	△ 252
当期活動収支差額①②③	5,259
前期繰越活動収支差額	704,975
当期末繰越活動収支差額④	710,234
基本金取崩額	0
基本金組入額	0
その他の積立金取崩額⑤	18,611
その他の積立金積立額⑥	1,950
次期繰越活動収支差額④+⑤-⑥	726,895

(平成20年4月1日～平成21年3月31日)

資金収支計算書(単位:千円)

勘定科目	決算額
経常活動収入計	754,959
経常活動支出計	726,495
経常活動資金収支差額①	28,464
施設整備等収入計	9,000
施設整備等支出計	25,537
施設整備等資金収支差額②	△ 16,537
財務活動収入計	42,381
財務活動支出計	26,520
財務活動資金収支差額③	15,861
当期資金収支差額①②③	27,788
前期末支払資金残高	538,279
当期末支払資金残高	566,067

(平成20年4月1日～平成21年3月31日)

財産目録(単位:千円)

科目	合計金額
資産の部	2,425,885
負債の部	296,429
差引正味財産	2,129,456

(平成21年3月31日現在)